

A – Date de visite

Suivant le contrat de prestations de services : diagnostic immobilier, accepté sans réserve, l'objet est l'établissement d'un état relatif à la présence de termites dans le bâtiment, visite effectuée le : 22/01/2020, durée intervention pour le présent constat : 1heure. Le présent rapport n'a de valeur que pour la date de la visite et est exclusivement limité à l'état relatif à la présence de termites dans le bâtiment objet de la mission.

Pour cela, notre mission consiste à rechercher par un contrôle visuel, au moment de l'intervention, des traces visibles d'infestations ou altérations provoquées par des termites, de les repérer et d'en dresser le constat.

L'objet du contrat est réalisé suivant nos conditions générales et particulières de vente et d'exécution : prestations de service. Le présent rapport comporte 15 pages.

B – Localisation et Désignation du (ou des) bâtiment(s)

- o Localisation du (ou des) bâtiment(s) :
 - Département : HAUTE GARONNE
 - Commune : Juzes
 - Lieudit En Touny
 - 31540 Juzes
 - Référence cadastrale : NC
 - Désignation et situation du ou des lots de copropriété : NC
 - Dans le cas où le présent " état relatif à la présence de termites " ne porterait que sur des parties privatives d'un lot en copropriété, il doit être joint en sus du présent rapport un " état relatif à la présence de termites " portant quant à lui exclusivement sur les parties communes.
 - Informations collectées auprès du donneur d'ordre :
 - relatives à des traitements antérieurs contre les termites ou à la présence de termites dans le bâtiment : demandées et non communiquées
 - présence de termites dans le bâtiment : demandées et non communiquées
 - Pour le dépôt de la demande de Permis de Construire ou date d'engagement des travaux postérieure au 1/11/2006 : notice technique relatif à l'article R 112-4 du CCH indiquant les dispositifs et les protections mis en œuvre pour lutter contre les risques xylophages : sans objet _ demandées et non communiquées
 - Documents fournis :
- o Désignation du (ou des) bâtiment(s) :
 - Type de bien : Maison individuelle T7
 - Nombre de niveaux y compris les niveaux inférieurs (tels que caves, vides sanitaires...) et les niveaux supérieurs (tels que étages, comble, charpente...):
- o Indication de la situation du lieu du constat en regard de l'existence ou non d'un arrêté préfectoral pris en application de l'article L 133-5 du CCH précisant les zones contaminées ou susceptibles de l'être à court terme : arrêté préfectoral du 10 Décembre 2001 Création d'une zone de surveillance et de lutte contre les termites sur l'ensemble du département de la Haute-Garonne

C - Désignation du Client

- o Propriétaire: Monsieur et Madame [REDACTED]
- o Adresse : Lieu dit En Touny , 31540 Juzes

Ce dossier, ainsi que les rapports et documents associés, est exclusivement délivré au « propriétaire VENDEUR » cité en référence en vue de la réitération par acte authentique de la vente du « bien » immobilier désigné ci-dessous, et ne pourra être utilisé ni à d'autres fins, ni par quiconque ultérieurement, suivant les obligations du Vendeur conformément au Code Civil, et conformément au Code des Assurances affectant le présent contrat.

Nota. : S'il souhaite rendre opérante une clause d'exonération de vice caché, ou faire valider le respect de ses obligations, le Propriétaire-vendeur, ou le Mandataire (Mandataire professionnel de l'immobilier, ou Officier public ou ministériel assermenté) du ou des propriétaires, dans le cas où la personne utilisant ce document ne serait pas la personne désignée ci-dessus, doit impérativement en informer l'opérateur en diagnostic immobilier pour validation avant de l'insérer dans le dossier de diagnostic technique conformément à l'article L274-1 modifié du Code de la construction et de l'habitat. D'autres part, le dossier de diagnostic technique et les pièces annexées sont indissociablement liés à l'acte auquel elles se rapportent. La signature électronique du rédacteur de l'acte authentique et du propriétaire du bien, en fin d'acte, l'oblige et vaut pour tous documents annexés.

- o Qualité du client (sur déclaration de l'intéressé) :
 - Propriétaire de l'immeuble : oui
 - Nom et qualité de la (des) personne(s) présente(s) sur le site lors de la visite : Propriétaire

Conformément à la norme NF P 03-201 de Février 2016, le propriétaire donneur d'ordre ou son représentant a désigné, auprès de l'opérateur en diagnostic immobilier, soit lui-même, soit une personne physique pouvant présenter un acte de pouvoir écrit, afin d'être présente à titre contradictoire durant la durée du contrat de mission : En présence du propriétaire.

✓ Dans le cas où la réponse est oui,

Désignation de la personne physique présente à titre contradictoire

Qualité : Avocat
Nom : idem précédent
Adresse :

L'opérateur en diagnostic immobilier n'a pas reçu de la personne désignée ci-dessus, un acte de de pouvoir écrit du donneur d'ordre. Il ne peut donc lui donner une reconnaissance et l'accepter en contradictoire. De fait, seule la responsabilité du Propriétaire sera engagée sur l'intégralité du bâtiment (ou du/des lot(s) de copropriété) quant aux conséquences de ses propres manquements.

✓ Dans le cas où la réponse est NON,

En l'absence du propriétaire :

- l'opérateur en diagnostic immobilier ne peut définir les limites du périmètre de repérage effectif. Seul le bâtiment (ou le lot de copropriété) matériellement apparent et accessible fera l'objet d'un état. En conséquence, l'opérateur en diagnostic immobilier ne peut réaliser par nature à des conclusions à caractère exhaustif.
- la limite du périmètre de repérage définie par l'opérateur en diagnostic immobilier sera : les pièces ou locaux du paragraphe D qui ont été visités matériellement selon les signes apparents d'occupation et de sécurité au jour de la visite. En règle générale, et sauf indication contraire, la description des pièces est faite dans le sens des aiguilles d'une montre en commençant par la pièce correspondant à l'entrée principale. Il appartient au propriétaire de valider ces éléments avant toute remise du présent état aux tiers.
il appartient au propriétaire de déclarer que le ou les locaux visités (ceci peuvent être composés de un ou plusieurs lots de copropriété) ne font pas l'objet d'un usage de type parties communes d'un immeuble, pour lesquels le présent état ne s'applique pas. Il appartient au propriétaire de valider ces éléments avant toute remise du présent état aux tiers.
- l'opérateur en diagnostic immobilier ne pénétrera que dans les parties de bâtiment (ou du lot de copropriété) présentant aucun risque pour sa sécurité. Si tel n'est pas le cas, il pourra appliquer son droit de retrait suivant le code du Travail. Il informera le propriétaire que sa mission n'a pu aboutir à son terme. En conséquence, l'opérateur en diagnostic immobilier ne peut réaliser par nature à conclure.

Dans tous les cas, l'utilisation par le propriétaire de cet état implique sa totale validation. En conséquence, seule la responsabilité du Propriétaire sera engagée sur l'intégralité du bâtiment (ou du/des lot(s) de copropriété) quant aux conséquences de ses propres manquements.

NOTA : l'opérateur en diagnostic s'engage, sur demande et coût à déterminer, à retourner sur les lieux du bâtiment afin de compléter l'état aux parties de bâtiment non visitées, dès lors que les dispositions permettant un contrôle des zones concernées auront été prises par le propriétaire.

- Raison sociale (le cas échéant) :
- Autre, le cas échéant :
- o Si le client n'est pas le donneur d'ordre
 - Qualité du donneur d'ordre (sur déclaration de l'intéressé) : Avocat
 - Nom : Maître TAVIEAUX MORO
 - Adresse : 6 rue de Madrid 75008 Paris

D – Identification de l'opérateur effectuant l'état relatif à la présence de termites

- o Identité de l'opérateur de diagnostic :
 - Nom : GUILLON Arnaud
 - Adresse et raison sociale : CEFAA - 297 route de Seysses 31100 Toulouse
 - Numéro SIRET : 493 435 358 00012
 - Désignation de la compagnie d'assurance : AXA France IARD – N° de police : 54587104 – Date de validité : 01/01/2021.
- o Le présent rapport est établi par une personne dont les compétences sont certifiées par un Organisme de certification : QUALIXPERT - 17 Rue Pierre Borel, 81100 Castres. Certificat N° C2665 en cours de validité délivrée par un organisme certificateur relatif à l'article R-271-1 du CCH.

E – Identification des bâtiments visités et résultats du diagnostic (identification des éléments infestés ou ayant été infestés par les termites et ceux qui ne le sont pas) -

Dans le cadre de la mission décrit en tête du rapport, et suivant la norme NF P 03-201 de Février 2016 : état du bâtiment relatif à la présence de termites, nous avons procédé à un examen visuel des parties visibles et accessibles des bois et matériaux en œuvre accessibles sans démontage, sans dépose de revêtement de quelques natures que ce soient du bien immobilier bâti, et aux sondages mécaniques non destructif des bois visibles et accessibles afin de rechercher les indices d'infestation de termites et/ou la présence de termites.

- L'intervention n'a pas eu pour but de donner un diagnostic de la résistance mécanique des bois et matériaux.

Tableau d'identification des bâtiments ou des parties de bâtiments visités, des ouvrages, composants et parties de composants de la construction, dans les parties visibles et accessibles, or ceci n'a pas été le cas pour les lieux et ouvrages cités dans le Nota 1 ci-dessous ; et dans la limite du périmètre de repérage effectif défini par le propriétaire :

TERMITES - E200043

Liste des locaux visités : Séjour, Cuisine, Buanderie, Chambre 1, Salle d'eau, Cellier, Garage, Palier, Rochelle, Chambre 4, Salle de Bains, WC, Bureau, Chambre 3, Dressing, Salle d'eau 2, Chambre 2

BATIMENTS et parties de bâtiments visités(a)	OUVRAGES, parties d'ouvrages et éléments examinés (b)	RESULTAT du diagnostic d'infestation (c) *
- Suivant la liste des locaux ci-dessus par un examen visuel des parties visibles et accessibles	recherche visuelle d'indices d'infestations sur les sols, murs, cloisons, plafonds et ensemble des éléments de bois	Absence d'indices. Cette conclusion ne porte que sur les points qui ont pu être contrôlés (cf. conditions particulières d'exécution).
	examen des produits cellulosiques non rattachés au bâti, posés à même le sol et recherche visuelle de présence ou d'indices de présence	Absence d'indices. Cette conclusion ne porte que sur les points qui ont pu être contrôlés (cf. conditions particulières d'exécution).
	examen des matériaux non cellulosiques rattachés au bâti et pouvant être altérés par les termites	Absence d'indices. Cette conclusion ne porte que sur les points qui ont pu être contrôlés (cf. conditions particulières d'exécution).
	recherche et examen des zones propices au passage et/ou au développement des termites.	Absence d'indices. Cette conclusion ne porte que sur les points qui ont pu être contrôlés (cf. conditions particulières d'exécution).
- sondage mécanique des bois visibles et accessibles	sondage non destructif de l'ensemble des éléments en bois. Sur les éléments en bois dégradés les sondages sont approfondis et si nécessaire destructifs. Ne sont pas considérés comme sondages destructifs des altérations telles que celles résultant de l'utilisation de poinçons, de lames, etc.	Absence d'indices. Cette conclusion ne porte que sur les points qui ont pu être contrôlés (cf. conditions particulières d'exécution).

(a) Identifier notamment chaque bâtiment et chacune des pièces du bâtiment.

(b) Identifier notamment : ossature, murs, planchers, escaliers, boiseries, plinthes, charpentes. (Lors d'un résultat positif)

(c) Mentionner les indices ou l'absence d'indices d'infestation de termites et en préciser la nature (catégorie de termites en cause) et la localisation. * Absence d'indice = absence d'indice d'infestation de termites.

INFORMATION SUR LE RESULTAT du diagnostic d'infestation : Dans le cas d'indices d'infestation de termites, aucuns éléments de Loi, ainsi que la norme NF P 03-201 de février 2016, ne prévoit que l'opérateur en diagnostic immobilier doit déterminer l'ampleur des dégâts causés par l'infestation. Il appartient au seul propriétaire de faire réaliser tous contrôles ou expertises afin de déterminer l'ampleur des dégâts sur les ouvrages intérieurs et extérieurs du bâtiment, ainsi que la solidité des zones infestées, afin d'en informer tous tiers.

F - Catégorie de termites en cause

- Généralités

En France métropolitaine et dans les DOM, les zones contaminées ou susceptibles de l'être font l'objet de mesures réglementaires (arrêtés préfectoraux et/ou municipaux). Il existe une carte précisant les départements soumis à arrêtés préfectoraux disponible sur le site : www.developpement-durable.gouv.fr.

- Termites présents en France métropolitaine
 - Termites souterrains

À ce jour, en France métropolitaine, cinq espèces de termites souterrains sont identifiées (voir le fascicule de documentation FD X 40- 501) :

— Reticulitermes flavipes ; — Reticulitermes lucifugus ; — Reticulitermes banyulensis ; — Reticulitermes grassei ;
— Reticulitermes urbis.

L'infestation d'un bâtiment débute le plus souvent à partir de ses assises, caves, sous-sols, sols, vides sanitaires, mitoyennetés, et d'une manière générale de tout contact avec la terre. Lors de la réalisation d'un état relatif à la présence de termites, une attention toute particulière est portée à l'examen de ces zones.

Les termites progressent du sol vers les niveaux supérieurs. Il est rare que la charpente d'un immeuble isolé soit attaquée par des termites s'il n'y a pas d'infestation ailleurs dans le bâtiment en particulier dans les niveaux inférieurs.

- Termites dits de bois sec

L'espèce *Kaloterms flavicollis* est présente dans le sud de la France métropolitaine principalement sur le pourtour méditerranéen. Fréquente dans les jardins sur les arbres fruitiers, dans les espaces verts et dans les vignes, cette espèce ne provoque qu'exceptionnellement des dégâts dans les lieux habités. Si c'est le cas, les dégradations sont très localisées.

Le genre *Cryptotermes* est présent sur le territoire métropolitain où il est signalé de façon très ponctuelle.

Complément d'information : il existe plusieurs modes de dissémination des termites : par essaimage, par bouturage, et par les activités humaines. Durant la limite de validité du présent document et en cas de doute sur la présence d'insectes survenus après la date de visite du bien et comme indiqué au §A « le présent rapport n'a de valeur que pour la date de la visite et est exclusivement limité à l'état relatif à la présence de termites dans le bâtiment objet de la mission » ; l'opérateur en diagnostic s'engage, sur demande et coût à déterminer, à retourner sur les lieux afin de compléter le constat.

G- Identification des bâtiments et/ou parties du bâtiment (pièces et volumes) n'ayant pu être visités et justification

Il convient au propriétaire de permettre au constatant de lui procurer tous les moyens d'accès à l'ensemble des locaux en toute sécurité et de procéder aux démontages nécessaires. Or ceci n'a pas été le cas pour les lieux et ouvrages cités dans le Nota 1 ci-dessous ; et pour les locaux suivants :

SANS OBJET

H – Identification des ouvrages, parties d'ouvrages et/ou éléments qui n'ont pas été examinés et justification

Les parties cachées ou inaccessibles susceptibles de présenter des indices d'infestations qui n'ont pas fait l'objet de sondage ni d'examen doivent être mentionnées dans le rapport de l'état relatif à la présence de termites :

Observations sur les conditions de la visite	Ensemble du bien : Locaux
--	---------------------------

Et,

NOTA 1: Pour les paragraphes E, G, H :

- Sont considérés de fait les lieux non visités : *tous réseaux enterrés et leurs accessoires associés* (notamment : regard de visite), *les volumes et parties d'ouvrage, pièces, caves, toitures ou volumes non sécurisés ou inaccessibles par manque d'accès* (dont notamment : tous volumes présentant une hauteur libre inférieur à 0,60m; absence de trappe d'accès pour les combles ou grenier, vide sanitaire; absence de clé de portes ou de trappes ou de cadenas ; travaux en hauteur ; plénum technique ; trappes de combles/grenier de surface inférieure à 0,60m² dont la longueur d'un côté étant au moins de 0,60m et non munie d'une barre d'accrochage d'échelle ; trappes de vide sanitaire de surface inférieure à 0,60m² dont la longueur d'un côté étant au moins de 0,60m et une hauteur libre de 0,60m minimum et 1,30m au droit de canalisations techniques ,...), *volumes inaccessibles sans démontage ou création d'accès* (dont notamment : pas de trappes d'accès, zone située sous l'habillage de baignoire, Gaines techniques, dépose des grilles d'accès impossible sans dégradation, dépose de tuiles ou de couverture pour y aménager une ouverture, ...), *sans destruction* (dont notamment : intérieures des murs, de planchers, de plafonds, dépose de cimaises, de voliges, de sous toiture ,...) *ou sans moyens spécifiques d'accessibilité* ; et ceci quelques soient les cas en toute sécurité pour l'opérateur de repérage .
- Sont considérés de fait les ouvrages non examinés : matériaux ou ouvrages inaccessibles sans destruction, matériaux ou ouvrages accessibles sans moyens spécifiques d'un tiers ou sans l'aide d'un tiers. Soit : *conduits et gaines sur toutes leurs longueurs*(dont notamment : conduits de cheminée, conduit d'allure véhiculant des fumées produits de combustion, coffres de gaines techniques, goulottes et boîtes contenant des matériaux visitables sur toutes sa longueur (comme celles situées sur ou sous isolation en combles), tous conduit de ventilation ou d'extraction d'air, conduits de descente d'eau pluvial et d'eau usées, puits, tous conduits d'allure vertical ou horizontal,...), *matériaux sous revêtements collés*(dont notamment : linoleum, moquettes,...), *encombrés ou masqués, sous faces des parquets, plinthes, cadres, moulures, lambris..., bois enfermés dans planchers, murs ou plafonds...faux-plafonds, faux planchers recouverts d'isolant* (dont notamment : inaccessibles sans dépose totale de l'isolant, ...), *charpentes et autres matériaux rattachés au bâti inclus dans un volume non accessible* (dont notamment : pas de trappes d'accès dans un comble/grenier impliquant un détuilage ou une dépose de la couverture pour y aménager une ouverture, pas de trappes d'accès dans un vide sanitaire, ...), *charpentes et autres matériaux rattachés au bâti inclus dans un plafond de type rampant* (dont notamment : inaccessibles sans dépose totale de la couverture, ...), *les lieux encombrés* (dont notamment : occupation par des objets sur les sols de la pièce, isolation sur planchers des combles,...) *ou masqués par du mobilier, les stocks de bois de chauffage...*
- Dans le cadre de l'évaluation des risques : pour les sondages réalisés en hauteur, l'opérateur de repérage met en œuvre le ou les modes opératoires exigés par le Code du Travail. Ces prescriptions visent à limiter les risques liés à son intervention comme l'indique la brochure INRS ED 6110.

Les moyens d'accès à chacune des zones à sonder (qu'elles soient en hauteur ou pas) doivent être mis à disposition par le propriétaire : il appartient au donneur d'ordre de respecter l'article R. 4323-58 du code du travail qui impose que « les travaux temporaires en hauteur sont réalisés à partir d'un plan de travail conçu, installé ou équipé de manière à préserver la santé et la sécurité des travailleurs. Le poste de travail est tel qu'il permet l'exécution des travaux dans des conditions ergonomiques. ». Pour cela, une approche réglementaire nécessite de toujours hiérarchiser le choix des moyens mis en œuvre, en se référant aux principes de prévention, hiérarchisés dans l'article L4121-2 du Code du Travail.

En conséquence, conformément aux dispositions de l'Arrêté du 7 mars 2012 modifiant l'Arrêté du 29 mars 2007 définissant le modèle et la méthode de réalisation de l'état du bâtiment relatif à la présence de termites , les obligations réglementaires ne sont pas remplies et respectées. Ceci constitue une exception d'inexécution au contrat selon les Art. 1219 et 1220 du Code Civil. Des investigations complémentaires ont été demandées auprès du propriétaire donneur d'ordre. Le propriétaire donneur d'ordre a indiqué à l'opérateur de repérage ne pas pouvoir mettre en œuvre les moyens d'accès, en toutes sécurité au jour du repérage. L'opérateur de repérage lui a signifié qu'il ne peut donc réaliser par nature à des conclusions à caractère exhaustifs et n'est pas en mesure de réaliser sa mission avec certitude. La responsabilité du propriétaire donneur d'ordre reste intégrale et seule engagée sur les éléments des lieux et ouvrages précités.

Nota 2 : l'opérateur en diagnostic s'engage, sur demande et coût à déterminer, à retourner sur les lieux afin de compléter le constat aux parties d'immeubles bâtis non examinées, dès lors que les dispositions permettant un contrôle en toute sécurité des zones concernées auront été prises par le propriétaire. D'autre part, dans le cas où tous tiers (dont l'acquéreur) ne demande pas préalablement à tous actes, et n'en donne pas suite volontairement, toutes demandes de visites et investigations complémentaires, alors ce dernier rentre dans le champ contractuel.

I - Constatations diverses

Les indices d'infestation des autres agents de dégradation biologique du bois sont notés de manière générale pour information du donneur d'ordre, il n'est donc pas nécessaire d'en indiquer la nature, le nombre et les localisations précises. Cependant, la situation de ces autres agents sera indiquée, à titre d'information, au regard des parties de bâtiments concernées. Si le donneur d'ordre le souhaite, il fait réaliser une recherche de ces agents dont la méthodologie et les éléments sont décrits dans la norme AFNOR NF P 03-200.

Localisation	Commentaires
Ensemble ou parties du bâtiment(s) concerné(es) : dans la limite du périmètre de repérage effectif défini	Le propriétaire ne nous a pas commandé une mission « Agents de dégradation biologique du bois - Constat de l'état parasitaire dans les immeubles bâtis et non bâtis et sur les ouvrages-Modalités générales » suivant la norme NF P 03-200 mai 2016
Ensemble ou parties du bâtiment(s) concerné(es) : dans la limite du périmètre de repérage effectif défini	

Observations	Commentaires
- Périmètre externe du bâtiment 10 mètres de distance dans les limites de la propriété par rapport à l'emprise du bâtiment. Conditions d'inspection : zones encombrées et/ou recouvertes non accessibles dans son intégralité par l'opérateur	Absence d'indices. Cette conclusion ne porte que sur les points qui ont pu être contrôlés (cf. conditions particulières d'exécution).
A titre d'information, examen des abords du bâtiment, dans la limite cadastrale du terrain, et/ou dans les limites apparentes de propriété. Conditions d'inspection : zones encombrées et/ou recouvertes non accessibles dans son intégralité par l'opérateur	Absence d'indices. Cette conclusion ne porte que sur les points qui ont pu être contrôlés (cf. conditions particulières d'exécution). Limites cadastrales non visibles ou identifiables Sans Objet
Signes de traitement antérieur pour information, ces traitements ont une efficacité dégressive dans le temps	Non, sur les parties visibles et accessibles au jour de la visite

J - Moyens d'investigation utilisés

La visite est réalisée par inspection visuelle, par sondage des bois visibles et accessibles à l'aide d'un poinçon, un marteau pic, un ciseau à bois, d'une lampe halogène 9 volts, d'une loupe, d'un humidimètre dans les parties accessibles, visibles et susceptibles d'être démontées sans outils. Pour les accès et éléments à examiner en hauteur, conformément au telles du code du Travail, les moyens nécessaires doivent être mis en œuvre par le propriétaire et conformément à la législation du Code du Travail.

- Les mesures ont été effectuées avec des appareils de mesure conforme aux indications de la norme AFNOR NF P 03-201: Contrôleur Humidimètre : GE Sensing Protimeter Surveymaster réf. BLD5360 n° BLD536052Q0761.

K – Durée de validité

En cas de vente d'un immeuble bâti, cet état peut être utilisé pendant six (6) mois à compter de la date de visite pour exonérer le vendeur de la garantie des vices cachés constitués par la présence de termites.

L – Date d'établissement du rapport de l'état relatif à la présence de termites

- date d'établissement du rapport : 22/01/2020

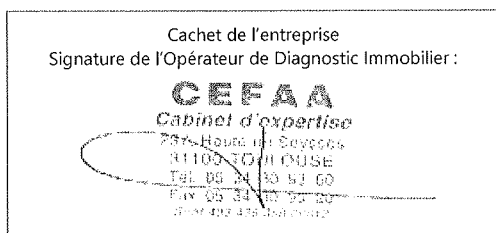

Fait à Juzes , le 22/01/2020

Nom et prénom de l'opérateur : Arnaud GUILLON

Note –

Un modèle de rapport est fixé par arrêté. (Arrêté du 7 mars 2012 modifiant l'arrêté du 29 mars 2007 définissant le modèle et la méthode de réalisation de l'état du bâtiment relatif à la présence de termites)

Référence au présent document : Un examen de l'ensemble des lots (sous réserves des informations communiquées par le(s) demandeur(s) privé(s) ou professionnel(s)) objets du présent constat établi à l'occasion de la vente d'un immeuble bâti a été effectué tel que décrit ci-dessus.

Nota. 1 – Dans le cas de la présence de termites, il est rappelé l'obligation de déclaration en mairie de l'infestation prévue aux articles L.133-4 et R 133-3 du Code de la Construction et de l'Habitation.

✓ Article L 133-4 du Code de la construction et de l'habitation

Dès qu'il a connaissance de la présence de termites dans un immeuble bâti ou non bâti, l'occupant de l'immeuble contaminé en fait la déclaration en mairie. A défaut d'occupant, cette déclaration incombe au propriétaire. La déclaration incombe au syndicat des copropriétaires en ce qui concerne les parties communes des immeubles soumis aux dispositions de la loi n° 65-557 du 10 juillet 1965 fixant le statut de la copropriété des immeubles bâtis.

✓ Article R133-3 du Code de la construction et de l'habitation

La déclaration de la présence de termites dans un immeuble bâti ou non bâti, prévue à l'article L. 133-4, est adressée, dans le mois suivant les constatations, au maire de la commune du lieu de situation de l'immeuble par lettre recommandée avec demande d'avis de réception ou déposée contre récépissé en mairie. La déclaration précise l'identité du déclarant et les éléments d'identification de l'immeuble. Elle mentionne les indices révélateurs de la présence de termites et peut à cette fin être accompagnée de l'état relatif à la présence de termites mentionné à l'article R. 133-7. Elle est datée et signée par le déclarant.

De plus,

✓ Article L 133-5 du Code de la construction et de l'habitation

Lorsque, dans une ou plusieurs communes, des foyers de termites sont identifiés, un arrêté préfectoral, pris sur proposition ou après consultation des conseils municipaux intéressés, délimite les zones contaminées ou susceptibles de l'être à court terme.

En cas de démolition totale ou partielle d'un bâtiment situé dans ces zones, les bois et matériaux contaminés sont incinérés sur place ou traités avant tout transport si leur destruction par incinération sur place est impossible. La personne qui a procédé à ces opérations en fait la déclaration en mairie.

Pour information : dans le cas de présence de termites, nous vous conseillons de faire intervenir un professionnel qualifié afin de définir un traitement curatif à long terme.

Nota. 2 – CEFAA atteste que : conformément à l'article L271-6 du CCH, l'opérateur ayant réalisé cet état relatif à la présence de termites n'a aucun lien de nature à porter atteinte à son impartialité et à son indépendance ni avec le propriétaire ou son mandataire qui fait appel à lui, ni avec une entreprise pouvant réaliser des travaux sur des ouvrages pour lesquels il lui est demandé d'établir cet état.

CEFAA atteste que : ni la personne citée au premier alinéa de l'article R. 271-3 du code de la construction et de l'habitation, ni son employé ne peut accorder, directement ou indirectement, à l'entité visée à l'article 1er de la loi n° 70-9 du 2 janvier 1970 qui intervient pour la vente ou la location pour laquelle l'un des documents qui doivent être établis dans les conditions prévues à l'article L. 271-6 est demandé, aucun avantage ni rétribution, sous quelque forme que ce soit.

CEFAA atteste que : ni la personne citée au premier alinéa de l'article R. 271-3 du code de la construction et de l'habitation, ni son employé ne peut recevoir, directement ou indirectement, de la part d'une entreprise pouvant réaliser des travaux sur les ouvrages, installations ou équipements sur lesquels porte sa prestation, aucun avantage ni rétribution, sous quelque forme que ce soit.

Croquis

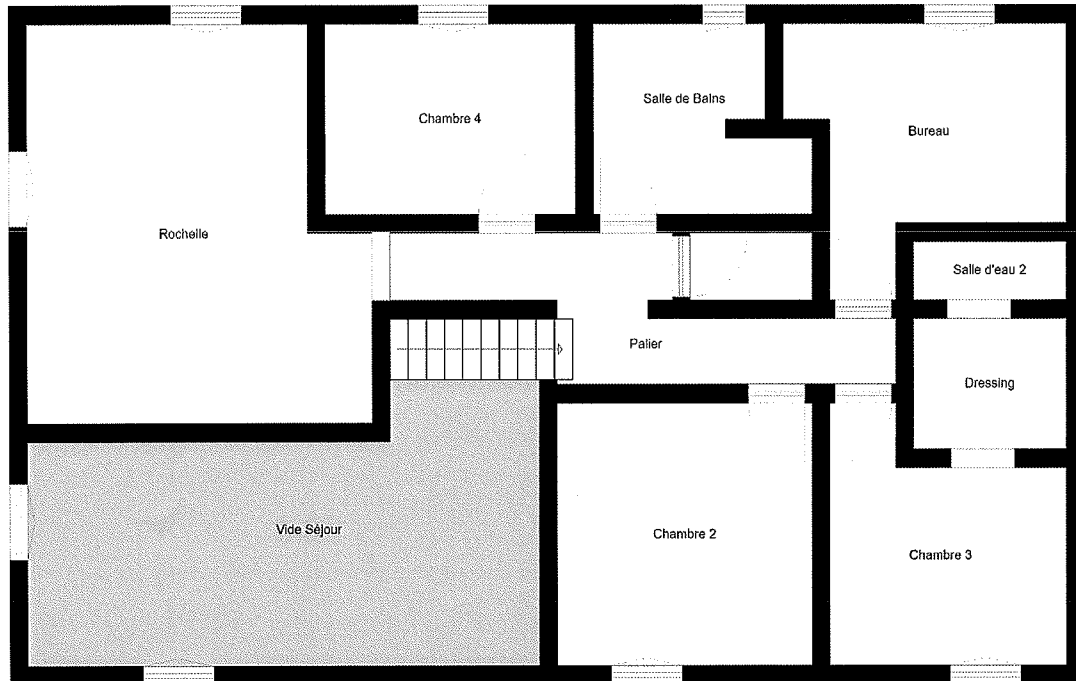
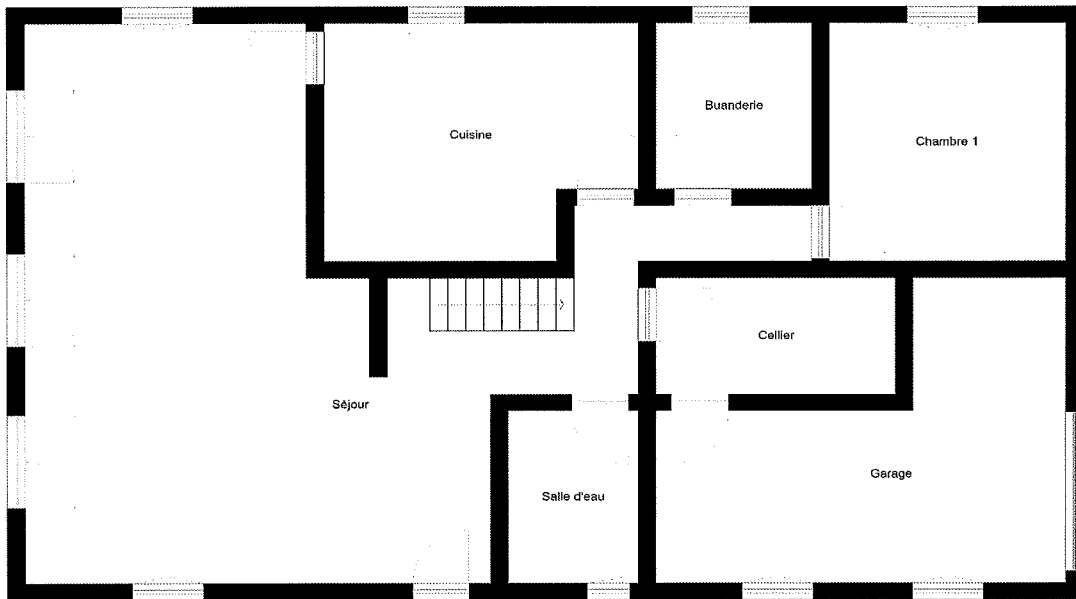

Nota : Document sans échelle ni mesure, non contractuel destiné au repérage des parties de l'immeuble bâti.

Attestation de compétence



Certificat N° C2665

Monsieur Arnaud GUILLON

Certifié dans le cadre du processus de certification PR04 consultable sur www.qualixpert.com conformément à l'ordonnance 2005-655 titre III du 8 juin 2005 et au décret 2006-1114 du 05 septembre 2006.



dans le(s) domaine(s) suivant(s) :

Etat relatif à la présence de termites dans le bâtiment mention France Métropolitaine	Certificat valable Du 21/02/2017 au 20/02/2022	Arrêté du 30 octobre 2006 modifié définissant les critères de certification des compétences des personnes physiques réalisant l'état relatif à la présence de termites dans le bâtiment et les critères d'accréditation des organismes de certification.
Amiante avec mention	Certificat valable Du 10/07/2017 au 20/02/2022	Arrêté du 25 juillet 2016 définissant les critères de certification des compétences des personnes physiques opérateurs de repérages, d'évaluation périodique de l'état de conservation des matériaux et produits contenant de l'amiante, et d'examen visuel après travaux dans les immeubles bâtis et les critères d'accréditation des organismes de certification.
Etat des installations intérieures de gaz	Certificat valable Du 31/01/2018 au 30/01/2023	Arrêté du 06 avril 2007 modifié définissant les critères de certification des compétences des personnes physiques réalisant l'état de l'installation intérieure de gaz et les critères d'accréditation des organismes de certification.
Constat de risque d'exposition au plomb	Certificat valable Du 05/04/2017 au 04/04/2022	Arrêté du 21 novembre 2006 modifié définissant les critères de certification des compétences des personnes physiques opérateurs des constats de risque d'exposition au plomb, des diagnostics du risque d'intoxication par le plomb des peintures ou des contrôles après travaux en présence de plomb, et les critères d'accréditation des organismes de certification.
Diagnostic de performance énergétique tous types de bâtiments	Certificat valable Du 23/08/2017 au 22/08/2022	Arrêté du 16 octobre 2006 modifié définissant les critères de certification des compétences des personnes physiques réalisant le diagnostic de performance énergétique ou l'attestation de prise en compte de la réglementation thermique, et les critères d'accréditation des organismes de certification.
Etat des installations intérieures d'électricité	Certificat valable Du 05/04/2017 au 04/04/2022	Arrêté du 8 juillet 2008 modifié définissant les critères de certification des compétences des personnes physiques réalisant l'état de l'installation intérieure d'électricité et les critères d'accréditation des organismes de certification.

Date d'établissement le mercredi 31 janvier 2018

Marjorie ALBERT
Directrice Administrative

Attestation d'assurance

ATTESTATION

Votre Assurance
► RC PRESTATAIRES

SARL CEFAA
297 ROUTE DE SEYSSES
31100 TOULOUSE FR

AGENT
WAILLY BAILLON
10 ROUTE D ESPAGNE
31100 TOULOUSE
Tél : 05 61 63 88 88
Fax : 05 61 63 96 84
Email : AGENCE.WAILLYBAILLON@AXA.FR
Portefeuille : 0031180044

Vos références :
Contrat n° 5454587104
Client n° 3116594604

AXA France IARD, atteste que :

SARL CEFAA
297 ROUTE DE SEYSSES
31100 TOULOUSE

est titulaire d'un contrat d'assurance N° 5454587104 ayant pris effet le 01/01/2018

Activités garanties

DIAGNOSTICS TECHNIQUES IMMOBILIERS :

- pour la location : le DAPP (diagnostic amiante partie privatives)
- attestation de superficie Loi CARREZ - Loi ALUR pour la vente / attestation de superficie habitable pour la location (Loi BOUTIN)

1/ en cas de vente d'un bien immobilier au titre de la constitution du dossier technique, et visés aux 1° à 7° de l'article L 271- 4 du Code de la Construction et de l'Habitation

2/ en cas de location de bâtiments à usage principal d'habitation et de livraison de bâtiments neufs au titre de la constitution du dossier de diagnostic technique visé à l'article 3-3 de la loi 89-462 du 6 juillet 1989 modifiée

- Le constat de risque d'exposition au plomb prévu aux articles L. 1334-5 et L. 1334-6 du Code de la Santé Publique;
- L'état mentionnant la présence ou l'absence de matériaux ou produits contenant de l'amiante prévu à l'article L. 1334-13 du Code de la Santé Publique;
- L'état relatif à la présence de termites dans le bâtiment prévu à l'article L. 133-6 du Code de la Construction et de l'habitation;
- L'état de l'installation intérieure de gaz prévu à l'article L. 134-6 du Code de la Construction et de l'habitation;

1D651620200107

AXA France IARD SA
Société anonyme au capital de 214 799 030 Euros
Siège social : 313, Terrasses de l'Arche - 92727 Nanterre Cedex 722 057 460 R.C.S. Nanterre
Entreprise régie par le Code des assurances - TVA intracommunautaire n° FR 14 722 057 460
Opérations d'assurances exonérées de TVA - art. 261-C CGI - sauf pour les garanties portées par AXA Assistance

1/2

TERMITES - E200043

CEFAA - 297 route de Seysses 31100 Toulouse - Tél : 05.34.30.93.60 - cefaa@orange.fr
S.A.R.L. au capital de 7700 € - R.C.S Toulouse B 493 435 358 - SIRET : 493 435 358 00012

- L'état des risques naturels, miniers et technologiques prévu à l'article L125-5 du Code de l'environnement dans les zones mentionnées au même article
- Le diagnostic de performance énergétique prévu à l'article L. 134-1 du Code de la Construction et de l'habitation;
- L'état de l'installation intérieure d'électricité prévu à l'article L. 134-7 du Code de la Construction et de l'habitation;
- L'information sur la présence d'un risque de mэрule prévu à l'article L133-9 du code de la Construction et de l'habitation

Diagnostic technique SRU

Etats des installations d'assainissement non collectif

Valeur vénale

Diagnostic de conformité aux normes de surface et d'habitabilité – prêt à taux zéro

Diagnostic relatif à la présence d'insectes xylophages (autres que termites) et champignons lignivores

Diagnostic normes d'habitabilité dans le cadre de l'aliénation de biens immobiliers par des organismes d'habitations à loyer modéré.

Certificats de surface (Loi Carrez)

Etats des lieux locatifs

La présente attestation ne peut engager l'Assureur au-delà des limites et conditions du contrat auquel elle se réfère.

La présente attestation est valable pour la période du 01/01/2020 au 01/01/2021 sous réserve des possibilités de suspension ou de résiliation en cours d'année d'assurance pour les cas prévus par le Code des Assurances ou le contrat.

Fait à TOULOUSE le 7 janvier 2020
Pour la société :



AXA France IARD SA
Société anonyme au capital de 214 799 030 Euros
Siège social : 313, Terrasses de l'Arche - 92727 Nanterre Cedex 722 057 460 R.C.S. Nanterre
Entreprise régie par le Code des assurances - TVA intracommunautaire n° FR 14 722 057 460
Opérations d'assurances exonérées de TVA - art. 261-C CGI - sauf pour les garanties portées par AXA Assistance

2/2

CONDITIONS PARTICULIERES D'EXECUTION

TEXTES DE REFERENCE

- ❖ L'Ordonnance 2005-665 du 8 juin 2005 relative au diagnostic technique et ses textes d'application ;
- ❖ Code de la Construction et de l'Habitation – Chap. 3 Lutte contre les termites – Art. L 133-1 à L133-6, R133-1 à R 133-8
 - ✓ Art. L133-1 du CCH : dans les secteurs délimités par le conseil municipal, le maire peut enjoindre aux propriétaires d'immeubles bâtis et non bâtis de procéder dans les six mois à la recherche de termites ainsi qu'aux travaux préventifs ou d'éradication nécessaires.
 - ✓ Art. L133-6 du CCH : en cas de vente de tout ou partie d'un immeuble bâti situé dans une zone délimitée en application de l'article L. 133-5, un état relatif à la présence de termites est produit dans les conditions et selon les modalités prévues aux articles L. 271-4 à L. 271-6.
- ❖ Loi n° 99-471 du 8 juin 1999 modifié tendant à protéger les acquéreurs et propriétaires d'immeubles contre les termites et autres insectes xylophages ;
- ❖ Décret N° 2000-613 du 3 juillet 2000 relatif à la protection des acquéreurs et propriétaires d'immeubles contre les termites ;
- ❖ Arrêté du 7 mars 2012 modifiant l'Arrêté du 29 mars 2007 définissant le modèle et la méthode de réalisation de l'état du bâtiment relatif à la présence de termites ;
- ❖ Arrêté du 2 juillet 2018 définissant les critères de certification des opérateurs de diagnostic technique et des organismes de formation et d'accréditation des organismes de certification
- ❖ Arrêté du 25 mars 2019 modifiant l'arrêté du 2 juillet 2018 définissant les critères de certification des opérateurs de diagnostic technique et des organismes de formation et d'accréditation des organismes de certification
- ❖ La norme AFNOR NF P 03-201 de février 2016 : état du bâtiment relatif à la présence de termites.

EXECUTION DE LA MISSION

Le champ d'application du diagnostic vise exclusivement l'état relatif à la présence de termites dans les immeubles bâtis est limité (sauf mission différente expressément définie et spécifié à la commande du Client) à la recherche par un contrôle visuel, au moment de l'intervention, de traces visibles d'infestations de termites, d'altérations provoquées par les termites ou d'indices d'infestations de termites, de les repérer et d'en dresser le constat en applications de la réglementation en vigueur au lieu et à la date du diagnostic. La biologie et le mode de vie souterrain du termite implique l'inspection du périmètre externe du bâtiment (dans sa totalité ou partiellement en fonction de la nature des obstacles techniques) sur une zone de 10 mètres de distance par rapport à l'emprise du bâtiment.

Pour les parties intérieures du bien principal, la mission se limite aux examens visuels du bois d'œuvre de l'ensemble immobilier cadastré sur les parties visibles, accessibles depuis l'intérieur des constructions le jour du contrôle, par sondage des éléments sans démolition, sans dégradations, sans manutention d'objets encombrants, sans déplacement de meubles, appareils électroménager ; aucune inspection n'a été faite dans des endroits qui demandent la démolition, le démantèlement ou l'enlèvement de tous objets, parmi lesquels entre autre : revêtements de sols collés, revêtements muraux, marchandises, plafonds, isolations, sols, ... ; et dans les endroits obstrués ou inaccessibles physiquement.

Pour les parties extérieures du bien principal, cette recherche est effectuée et se limite aux examens visuels, sauf mission expressément spécifié, aux constructions annexes décrites ainsi que les sols et végétaux aux abords de l'immeuble jusqu'à une distance de 10 mètres du bien examiné, dans les limites de propriété.

Dans le cas où le propriétaire aurait fait effectuer un état parasitaire sur le bien inspecté, il s'engage à en communiquer une copie à l'Opérateur de Diagnostic Immobilier le jour de la visite et à l'informer de toutes modifications apportées pour réparer d'éventuelles dégradations visibles.

- L'absence d'indices d'infestation signifie qu'il n'a pas été possible de détecter leur présence et/ou traces visibles de présence suivant la méthode d'investigation préconisée par la norme.

- Dans le cas où l'Opérateur de Diagnostic Immobilier conclut à la présence d'indices d'infestations de termites, cela n'exclut pas la possibilité d'une éventuelle activité en sous-œuvre qui peut être mise en évidence lors de travaux de rénovation ou de démolition ; par exemple démontage de doublage, de cloison, de parquet, etc... Dans ce cas, l'Opérateur de Diagnostic Immobilier ne pourra être mis en cause. En conséquence, les termites sont des insectes en perpétuelle activité, les traces d'indices et/ou dégradations laissées seront considérées comme actives.

L'Opérateur de Diagnostic Immobilier engagera les procédures nécessaires vis-à-vis de l'obligation d'en faire déclaration à la mairie de votre commune.

- Selon la norme, l'intervention n'a pas eu pour but de donner un diagnostic de la résistance des bois et matériaux ; même s'il y a bûchage (enlèvement de matière, afin de vérifier jusqu'où s'est répandue l'attaque), l'intérêt étant de signaler l'état défectueux par la présence ou l'absence d'indices d'infestations de termites dans l'immeuble, et d'établir un « état relatif à la présence de termites dans le bâtiment ». De plus, Le présent rapport n'a pas vocation à être utilisé en tant que cahier des charges pour la réalisation de travaux de traitement préventif et/ou curatif des bois en cas de signalement de dégradations dues à des termites.

- L'opérateur de diagnostic est missionné pour effectuer les contrôles prévus. Il n'est ni missionné pour une quelconque opération de maintenance ni pour intervenir sur le bâtiment ou ses équipements et aucune demande ne peut lui être formulée dans ce sens.

Obligations du propriétaire donneur d'ordre :

1. Le donneur d'ordre adresse à l'opérateur un ordre de mission écrit dans lequel :

- Le donneur d'ordre ou son représentant, informe préalablement l'opérateur de : - la localisation du (ou des) bâtiment(s) (département, commune adresse, lieu-dit, voie et numéro, étage, références cadastrales, règlement de copropriété) ; - la nature du bâtiment (appartement, maison individuelle, bâtiment isolé, mitoyenneté) ; - l'usage du bâtiment (habitation ou autre) ; - le type de bâtiment(structure) et son âge ; - le nombre de logements ; - le nombre de pièces à examiner ; - l'existence de combles, de vide sanitaire et leur accessibilité ; - l'historique de traitements des bois et/ou éléments d'ouvrages, travaux, outils et moyens utilisés ; - son identité complète, sa domiciliation, ceux du (ou des) propriétaires et destinataires du rapport

TERMITES - E200043

- Le donneur d'ordre ou son représentant, identifie et assure l'accessibilité des zones, parties d'ouvrages, éléments d'ouvrages visibles (notamment ceux comportant du bois). De même, le donneur d'ordre ou son représentant signale à l'opérateur les parties qui ne seront pas contrôlées et les motifs de ces impossibilités.
 - Le donneur d'ordre ou son représentant, identifie les zones, parties d'ouvrages, éléments d'ouvrages cachés ou inaccessibles (notamment ceux comportant du bois : raidisseurs, linteaux, lattis, etc.).
2. Information des occupants : le donneur d'ordre ou son représentant informe par écrit l'occupant de la nécessité d'accéder aux zones et partie d'ouvrages à contrôler.
3. De manière générale : le donneur d'ordre ou son représentant s'assure que les locaux, leurs dépendances et les parties et éléments d'ouvrages à examiner soient accessibles et sondables. Ainsi, il veillera par lui-même aux travaux de mise au jour (dépose de revêtements, ébrasements, retrait de doublages, etc.) des parties ou éléments cachés ou inaccessibles s'il souhaite être exonéré de responsabilité sur ces parties ou éléments, ainsi qu'au déplacement des meubles et appareils encastrables, au retrait et à la remise en place des revêtements afin d'obtenir la visibilité des éléments d'ouvrages.
4. L'opérateur attire ici tout particulièrement votre attention sur le fait que votre responsabilité en tant que propriétaire et/ou donneur d'ordre resterait pleinement engagée sur les locaux, zones, parties ou éléments d'ouvrages qui ne peuvent être contrôlés et leurs conséquences.

Obligations de l'opérateur en diagnostic immobilier:

- L'opérateur a pour obligation de signaler dans le rapport, si elles sont préalablement identifiées et signalées par le donneur d'ordre, les zones, éléments, constituants ou parties non visibles, non visitables, non sondables et les motifs correspondants dans la rubrique « exclusions ». Il en va de même des zones, éléments, constituants ou parties non visibles, non visitables et non sondables identifiées par l'opérateur sans qu'elles lui aient été préalablement signalées et qui ne sont pas visibles ou sondables.
- L'opérateur rappelle ici que sa responsabilité est limitée aux points effectivement vérifiés, et qu'elle ne saurait en aucun cas être étendue aux conséquences de l'inaccessibilité et/ou de la non identification et signalisation préalable par le propriétaire donneur d'ordre.
- Le bien diagnostiqué doit être vide de meubles. L'inspection est limitée aux zones accessibles par l'opérateur dans la partie privative du bien, les zones et parties d'ouvrages rendues visibles accessibles par le donneur d'ordre sans déplacement de meubles ni opération de manutention, ni démontage. L'intervention consiste en un examen visuel : -Recherche visuelle de présence ou d'indices de présence (cordonnets ou galeries-tunnels, termites, restes de termites, dégâts, etc.) sur les sols, murs, cloisons, plafonds et ensemble des éléments de bois ; -Examen des produits celluloseux non rattachés au bâti (débris de bois, planches, cageots, papiers, cartons, etc.), posés à même le sol et recherche visuelle de présence ou d'indices de présence (dégâts sur éléments de bois, détérioration de livres, cartons,...) ; -Examen des matériaux non celluloseux rattachés au bâti et pouvant être altérés par les termites (matériaux d'isolation, gaines électriques, revêtement de sols ou muraux,...) ; -Recherche et examen des zones favorables au passage et/ou au développement des termites (caves, vides sanitaires, zones humides, branchements d'eau, arrivées et départs de fluides, regards, gaines, câblages, ventilation, joints de dilatation, etc.) ; - Sondage de l'ensemble des éléments en bois. Sur les éléments en bois dégradés les sondages sont approfondis et si nécessaire destructifs. Ne sont pas considérés comme sondages destructifs des altérations superficielles telles que celles résultant de l'utilisation de poinçons, de lames, etc... .

- Le présent « état relatif à la présence de termites dans le bâtiment » ne portant que sur les parties privatives objets des présentes, la clause d'exonération de garantie pour vice caché prévue à l'article 1643 du Code Civil, si le vice caché est constitué par la présence de termites, ne pourra être stipulée que pour les parties privatives visitées.

Dans le cas où le présent « état relatif à la présence de termites » ne porterait que sur des parties privatives d'un bien en copropriété, afin que vous soyez exonéré des voies de recours de tous autres acquéreurs, pour le vice caché que pourrait constituer « la présence de termites dans les parties communes », il doit être joint en supplément du présent rapport un « l'état relatif à la présence de termites dans le bâtiment des parties communes de l'immeuble », qui annexé à l'acte authentique constatant la réalisation de la vente, permettra de stipuler la clause d'exonération pour vice caché pour les parties communes.

- Notre responsabilité ne saurait être engagée en cas d'invasion de parasites ultérieure au jour de notre visite, ne pouvant notamment préjuger de l'état parasitaire des immeubles ou terrains avoisinants ou mitoyens et des risques de propagation afférents, ni des traitements qui seront éventuellement fait sur ces dits immeubles.

Information sur les autres agents de dégradation du bois :

Les insectes xylophages et leurs traces qui sont recherchés sont limités exclusivement aux termites de la métropole de la famille *Rhinotermitidae* (termites sous-terrain) et de la famille *Kalotermitidae* (termites bois sec), sauf demande expresse d'extension de l'investigation aux autres agents de dégradation biologique du bois (insectes à larves xylophages, champignons lignivores et lignicoles). Ces derniers peuvent toutefois être signalés en observation sans que ce signalement préjuge d'une recherche exhaustive et que la présence ou l'absence éventuelle de signalement de ces autres agents de dégradation biologique du bois puisse faire l'objet d'un appel en garantie.

Information générale préalable au diagnostic :

Dans le cas de la présence de termites, il est rappelé l'obligation de déclaration en mairie de l'infestation prévue aux articles L133-4 et R133-3 du Code de la Construction et de l'Habitation.

Conformément à l'article L271-6 du Code de la Construction et de l'Habitation, l'opérateur de diagnostic immobilier ayant réalisé cet état relatif à la présence de termites n'a aucun lien de nature à porter atteinte à son impartialité et à son indépendance ni avec le propriétaire du bien ou son mandataire qui fait appel à lui, ni avec une entreprise pouvant réaliser des travaux sur des ouvrages pour lesquels il lui est demandé d'établir cet état.

Le propriétaire et/ou donneur d'ordre adresse un acte de mission précisant les conditions d'intervention de l'opérateur ; ainsi qu'un acte de pouvoir écrit pour désigner une personne en contradictoire.

La présence d'agents de dégradation biologique des bois autres que le termite, ne faisant pas l'objet d'une information écrite de l'acquéreur constitue un vice caché. Si le donneur d'ordre ou son représentant souhaite rendre opérante une clause d'exonération de garantie du vice caché constitué par la présence de ces agents de dégradation, il doit formuler préalablement la demande par écrit à l'opérateur quant à cette

recherche spécifique. Cette démarche donne lieu à un surcoût qui doit figurer dans l'ordre de mission précisant les conditions d'intervention de l'opérateur.

NOTA : Dans le cas où le « Client » n'aurait pas effectué le règlement intégral de la facture correspondante, suivant le contrat de prestations de service, du présent Dossier de Diagnostic Technique comprenant les diagnostics techniques réalisés dans les conditions définies par les dispositions réglementaires qui les régissent:

- Le présent Dossier de diagnostic technique SERA EXCLU de tous domaines de l'Assurance obligatoire relevant de la police d'assurance du « Prestataire » suivant les Art. L.271-4 à -6, Art. R. 271-2, du Code de la construction et de l'habitation.
- En conséquence, le présent Dossier de diagnostic technique, fourni par le « Client » vendeur, ne pourra être annexé à la promesse de vente ou, à défaut de promesse, à l'acte authentique de vente. Dans le cas de son utilisation par le « Client », mandataires ou tous tiers, cela relèvera de l'Art. 441-1 du Code Pénal. De plus, elle exonère de fait le « Prestataire » de la responsabilité au titre des articles 1792 du Code Civil.
- En conséquence, le « Prestataire » ne pourra être ordonné à la jonction d'un appel en cause par tous tiers.
- En conséquence, le « Prestataire » ne pourra s'entendre condamner à relever et garantir le « Client » à toutes condamnations qui pourraient être prononcées à leur encontre en principal, frais et accessoires.

NOTA : S'il souhaite rendre opérante une clause d'exonération de vice caché, ou faire valider le respect de ses obligations, le Propriétaire-vendeur, ou le Mandataire (Mandataire professionnel de l'immobilier, ou Officier public ou ministériel assermenté) du ou des propriétaires, doit demander préalablement tous autres contrôles ou expertises qui, même non obligatoire, visent les domaines susceptibles d'être invoqués par le ou les tiers, notamment le tiers-acquéreur. À défaut, seule la responsabilité du Propriétaire-vendeur sera engagée quant aux conséquences de ses propres manquements.

CONTRAT DE MISSION :

ETAT RELATIF A LA PRESENCE DE TERMITES DANS LE BATIMENT

Article 1 – ORDRE DE MISSION

Entre ;

CEFAA, entreprise individuelle, de nom commercial CEFAA, ayant son siège au 297 route de Seysses 31100 Toulouse, N° SIRET : 493 435 358 00012, ci-après désigné le « Prestataire », ou « l'Opérateur en Diagnostic Immobilier (ODI) » ; et

Le donneur d'ordre « Propriétaire vendeur » du « Bien », ou le « Mandataire », ou le « Mandataire Professionnel » (Mandataire professionnel de l'immobilier, ou Officier public ou ministériel assermenté) du ou des propriétaires, ci-après désigné le « Client » ; il a été convenu :

La présente mission est un contrat de prestations de service synallagmatique ayant pour objet l'établissement d'un rapport d'état relatif à la présence de termites dans le bâtiment conforme à la législation en vigueur, en application de l'arrêté préfectoral du département considéré, dans le cadre de la vente du « Bien » de type Maison individuelle à réaliser à l'adresse du « Bien » ci-dessous désigné; afin que le « Client » respecte ses obligations suivant l'art. L271-4 du Code de la Construction et de l'Habitat. Le « Client » déclare jouir de la capacité et des pouvoirs pour conclure le présent contrat.

Le « Client » reconnaît avoir pris connaissance et accepte sans réserve les conditions générales et particulières de vente et d'exécutions du « Prestataire ». Ainsi, et par la production et la livraison du présent dossier, le contrat est de fait accepté sans réserve par le « Client ». Le « Client », doit dans le cadre de la mission de l'« ODI », lui assurer un accès sécurisé à toutes les parties du « Bien », lui fournir tous documents et informations utiles au déroulement de la mission.

Le « Client » a été informé au préalable de ses obligations contractuelles envers les tiers.

OBJET de la Mission	Contrat de prestation de service : Diagnostic Immobilier
---------------------	--

DATE de l'Ordre de Mission	22/01/2020
----------------------------	------------

Ce dossier est la propriété du PROPRIETAIRE Vendeur :

IDENTITÉ	Monsieur et Madame MAURON
----------	----------------------------------

ADRESSE	Lieu dit En Touny 31540 Juzes
---------	----------------------------------

En cas d'absence du « Client » propriétaire du « Bien », désignation par le « Client » d'une personne physique afin d'être présente à titre contradictoire durant la durée du contrat de mission, et d'en informer le « Prestataire » : En présence du propriétaire.

La personne physique désignée devra fournir au « Prestataire » un acte de pouvoir ou de procuration en mandat spécial écrit.

Ce dossier de Diagnostic Technique, ainsi que les rapports et documents associés, est exclusivement délivré au « propriétaire » cité en référence en vue de la réitération par acte authentique de la vente du « bien » immobilier désigné ci-dessous, et ne pourra être utilisé ni à d'autres fins, ni par quiconque ultérieurement, ni avant le paiement intégral de la facture correspondante. Ne constitue un paiement au sens de la présente disposition contractuelle, que l'encaissement effectif du titre créant l'obligation de payer. (Clause de réserve de propriété - Loi 80-335 du 12.05.1980)

Article 2 – Rappel des textes réglementaires et normatifs s'appliquant à la mission :

- L'Ordonnance 2005-665 du 8 juin 2005 relative au diagnostic technique et ses textes d'application ;
- Code de la Construction et de l'Habitat – Chap. 3 Lutte contre les termites – Art. L 133-1 à L133-6, R133-1 à R 133-8
- Art. L133-1 du CCH : dans les secteurs délimités par le conseil municipal, le maire peut enjoindre aux propriétaires d'immeubles bâtis et non bâtis de procéder dans les six mois à la recherche de termites ainsi qu'aux travaux préventifs ou d'éradication nécessaires.
- Art. L133-6 du CCH : en cas de vente de tout ou partie d'un immeuble bâti situé dans une zone délimitée en application de l'article L. 133-5, un état relatif à la présence de termites est produit dans les conditions et selon les modalités prévues aux articles L. 271-4 à -6.
- Loi n° 99-471 du 8 juin 1999 modifié tendant à protéger les acquéreurs et propriétaires d'immeubles contre les termites et autres insectes xylophages ;
- Décret N° 2000-613 du 3 juillet 2000 relatif à la protection des acquéreurs et propriétaires d'immeubles contre les termites ;
- Arrêté du 7 mars 2012 modifiant l'Arrêté du 29 mars 2007 définissant le modèle et la méthode de réalisation de l'état du bâtiment relatif à la présence de termites ;
- La norme AFNOR NF P 03-201 de février 2016 : état du bâtiment relatif à la présence de termites.

Article 3 – DESIGNATION DU BIEN IMMOBILIER

ADRESSE exacte du bien à diagnostiquer	Lieu dit En Touny 31540 Juzes
--	----------------------------------

Dans le cadre d'un « Bien » en copropriété

RÉFÉRENCES DE COPROPRIÉTÉ	Sans objet _ ,
---------------------------	----------------

PRÉCISION D'ACCÈS AU BIEN IMMOBILIER	Bâtiment : , Etage : , Porte :
--------------------------------------	--------------------------------

Le « Prestataire » transcrit dans ce rapport les informations communiquées par le « Client ». La vérification de la conformité du titre de propriété et du règlement de copropriété n'entre pas dans le cadre de la mission.

TERMITES - E200043

EXECUTION DE MISSION

Article 4 – Conditions générales d'intervention :

- Pour permettre au « Prestataire » de mener à bien sa mission, le « Client » doit fournir les éléments suivants :
 - commune, adresse du site, référence cadastrale et n° de lot le cas échéant ;
- Pour chaque bâtiment :
 - usage (habitation, commercial, etc.) ;
 - nature (maison individuelle, bâtiment isolé, mitoyenneté, etc.) ;
 - type (ossature, pierre de taille, etc.) et âge ;
 - nombre de logements ;
 - nombre de pièces ou de salles ;
 - accessibilité des parties de bâtiment, ouvrages, parties d'ouvrage et éléments à examiner ;
 - historique (traitement, éléments relatifs à la présence de termites, travaux de rénovation, réhabilitation).
- s'assurer que tous les locaux et leurs dépendances sont accessibles en toutes sécurités et sans encombrement lors du repérage ; fournir les moyens nécessaires à mettre en œuvre pour accéder à certains composants ou parties de composants à inspecter.
- mettre le « Prestataire » en rapport avec toutes personnes concernées par le repérage in situ et les informer de leurs obligations.
- L'intervention n'a pas eu pour but de donner un diagnostic de la résistance mécanique des bois et matériaux.
- De plus :
 - nous demandons au propriétaire d'assurer l'accessibilité en toute sécurité à tous les éléments suivants : volumes et parties d'ouvrage, pièces, caves, charpentes ou volumes non sécurisés ou inaccessibles par manque d'accès (dont notamment : absence de trappe d'accès pour les combles ou grenier, vide sanitaire; absence de clé de portes ou de trappes ou de cadenas ; hauteur supérieure à 3m ; plénum technique ; trappes de combles/grenier de surface inférieure à 0,60m² dont la longueur d'un côté étant au moins de 0,60m et non munie d'une barre d'accrochage d'échelle ; trappes de vide sanitaire de surface inférieure à 0,60m² dont la longueur d'un côté étant au moins de 0,60m et une hauteur libre de 0,60m minimum et 1,30m au droit de canalisations techniques ,...), volumes inaccessibles sans démontage (dont notamment : pas de trappes d'accès, zone située sous l'habillage de baignoire, Gains non contrôlées : dépose des grilles d'accès impossible sans dégradation, dépose de tuiles ou de couverture pour y aménager une ouverture, ...), sans destruction (dont notamment : dépose de voliges, de plancher,...) ou sans moyens spécifiques d'accessibilité ; et ceci quelques soient les cas en toute sécurité pour l'opérateur en diagnostic immobilier .
 - nous demandons au propriétaire d'assurer l'accessibilité en toute sécurité à tous les éléments suivants : matériaux ou ouvrages inaccessibles sans destruction, matériaux ou ouvrages accessibles sans moyens spécifiques ou sans l'aide d'un tiers. Soit : matériaux sous revêtements collés(dont notamment : linoleum, moquettes,...), encombrés ou masqués, sous faces des parquets, plinthes, cadres, moulures, lambris..., bois enfermées dans planchers, murs ou plafonds..., faux planchers recouverts d'isolant (dont notamment : inaccessibles sans dépose totale de l'isolant, ...), charpentes et autres matériaux rattachés au bâti inclus dans un volume non accessible (dont notamment : pas de trappes d'accès dans un comble/grenier impliquant un détuilage ou une dépose de la couverture pour y aménager une ouverture, pas de trappes d'accès dans un vide sanitaire, ...), charpentes et autres matériaux rattachés au bâti inclus dans un plafond de type rampant (dont notamment : inaccessibles sans dépose totale de la couverture, ...), les lieux encombrés (dont notamment : occupation par des objets sur les sols de la pièce, ...) ou masqués par du mobilier, les stocks de bois de chauffage,...

Article 5 – Modalités d'investigation

Le « Prestataire » met en œuvre tous les moyens notamment humains, organisationnels et techniques, nécessaires à la bonne exécution de la mission qui lui est confié.

Le « Prestataire » s'engage à confier la mission à une ou plusieurs personnes physiques répondant aux critères d'indépendance, d'assurance d'impartialité et de certifications des compétences fixés par la réglementation (notamment article L271-6 du CCH). Ces personnes : prennent en compte les éléments remis ou communiqués par le « Client » ; organisent un cheminement logique permettant la visite systématique de toutes les parties du « Bien » faisant partie du périmètre de repérage.

Article 6 – Rémunération et délais :

- La mission sera réalisée moyennant la somme intégrée dans le contrat de prestations de service : diagnostics Immobiliers, majorée éventuellement des couts variables de la mission (prélèvements, analyses, etc...).
- Le délai de livraison du rapport d'état du bâtiment relatif à la présence de termites est de 48 heures, hors complément de résultats d'analyses (Prévoir un délai d'environ 30 jours ouvrés si analyse(s) en laboratoire).
- Modalités de paiement : paiement immédiat à la fin de la visite du bien.

Cachet de l'entreprise
Signature de l'Opérateur de Diagnostic Immobilier :

CEFAA
 Cabinet d'expertise
 297 Route de Seysses
 31100 TOULOUSE
 Tél. 05 34 30 93 60
 Fax 05 34 30 93 60
 Site : www.cefaa.fr

Date de commande : 22/01/2020
Signature « Client », précédée de la mention « bon pour accord »

Nota. – Dans le cas de la présence de termites, il est rappelé l'obligation de déclaration en mairie de l'infestation prévue aux articles L.133-4 et R 133-3 du Code de la Construction et de l'Habitation.